



Foto Gemeente Gouda.

In het Vizier

2013 is het jaar van het aftreden.

Koningin Beatrix heeft na een regeerperiode van 33 jaar plaatsgemaakt voor Koning Willem-Alexander. Dat betekent dat de provincie Zuid-Holland en de stad Den Haag hun meest prominente inwoner zien vertrekken: Prinses Beatrix zal haar intrek nemen in haar geliefde Kasteel Drakensteyn in de bossen bij Lage Vuursche. Het is haar gegund.

Graag wensen wij haar Gods zegen toe in de avond van haar leven. We zijn dankbaar dat we deze Koningin zo lang in ons midden mochten hebben.

Net iets eerder dan Koningin Beatrix kondigde ook de Zuid-Hollandse Commissaris der Koningin J. Franssen in zijn nieuwjaarstoespraak zijn vertrek aan. Voor het eind van dit jaar legt hij zijn ambt neer. Het is nog niet bekend wat hij daarna gaat doen, maar de provincie verliest een enthousiaste en ervaren bestuurder.

Ondanks deze wisselingen van de wacht gaat het 'gewone' leven door. Ook in de provinciale politiek veroorzaken ze geen aardverschuivingen. In dit nummer van Vizier daarom, zoals altijd, een grote diversiteit aan onderwerpen die in onze mooie provincie spelen. En waarmee u als inwoner direct of indirect te maken hebt.

Rudy Ligtenberg, eindredacteur

ChristenUnie en SGP houden Factory Outlet bij Zoetermeer tegen

Er komt geen Factory Outlet Centre (FOC) - een centrum van fabrieksverkooppunten langs de A12 bij Zoetermeer. De stem van de ChristenUnie&SGP bleek in Provinciale Staten doorslaggevend.

Het plan voor de vestiging van een FOC in de gemeente Lansingerland kan als één van de grotere onderwerpen uit de huidige Statenperiode worden gezien. Tijdens de commissievergadering waarin hierover werd gesproken bleek dat voor- en tegenstanders elkaar in evenwicht hielden en dat de fracties van PVV en CU&SGP op dat moment nog geen standpunt hadden ingenomen. De fractie CU&SGP vroeg in deze vergadering wel aandacht voor drie aspecten: hoe verhoudt vestiging van een FOC zich met het huidige beleid, hoe staat het met het draagvlak in de streek en aan welke voorwaarden moet een eventuele vestiging voldoen? Een dag voor de Statenvergadering liet de PVV weten vóór te zullen stemmen, zodat het van de fractie CU&SGP afhing hoe de stemming zou uitvallen.

Dat hebben we geweten. De fractie ontving ongeveer driehonderd e-mails van burgers en middenstanders uit Lansingerland, Zoetermeer en verre omgeving. Deze waren voor 99 procent tegen het plan. Dit legde vanzelfsprekend een behoorlijke druk op onze fractie. Het bestaande provinciale beleid is dat er geen plaats is voor een FOC in het gebied en dat er juist ingezet wordt op versterking van de bestaande winkelstructuren, voornamelijk in de stads- en dorpscentra. Gedeputeerde Staten (GS) schreven in hun voorstel dat er voldoende

vraag is naar een dergelijk verkoopcentrum en dat de regionale economie erdoor versterkt zou worden. GS gingen naar onze mening echter voorbij aan de negatieve invloed van het FOC op de bestaande winkelgebieden en op de leefbaarheid in de binnensteden. Dit stond haaks op het huidige beleid. Ook het draagvlak in de regio was ver te zoeken. De meeste regio's, gemeenten en ook de Kamer van Koophandel en de detailhandel zijn deze tegen ontwikkeling.

Om de negatieve invloed op de middenstand in de regio zoveel mogelijk te beperken stelden GS voor in het bestemmingsplan op te nemen dat minimaal vijftig procent van de verkoop uit hoogwaardige kledingmerken zou moeten bestaan. De concurrentie met de detailhandel in de regio zou daardoor beperkt zijn.

Op onze vraag of er gecontroleerd zou worden op de verkoop van deze categorie hoogwaardige merken, kwam geen afdoende antwoord van het college van GS. Wanneer een (nieuwe) merknaam aan de lijst moest worden toegevoegd of verwijderd (in het geval een merknaam zijn hoogwaardigheid zou verliezen), zou een wijziging van het bestemmingsplan nodig zijn, inclusief een mogelijkheid van bezwaar maken tot de Raad van State toe. Gedeputeerde Staten vielen met dit antwoord in hun eigen zwaard. Men moest erkennen dat dit in een bestemmingsplan niet te waarborgen is. Uit de vakliteratuur bleek duidelijk dat de vermelding van handelsnamen (dus marktordenende elementen) in een bestemmingsplan niet houdbaar is.

Henk van Dieren, Statenlid SGP

De provincie en de ruimteverdeling in 2013

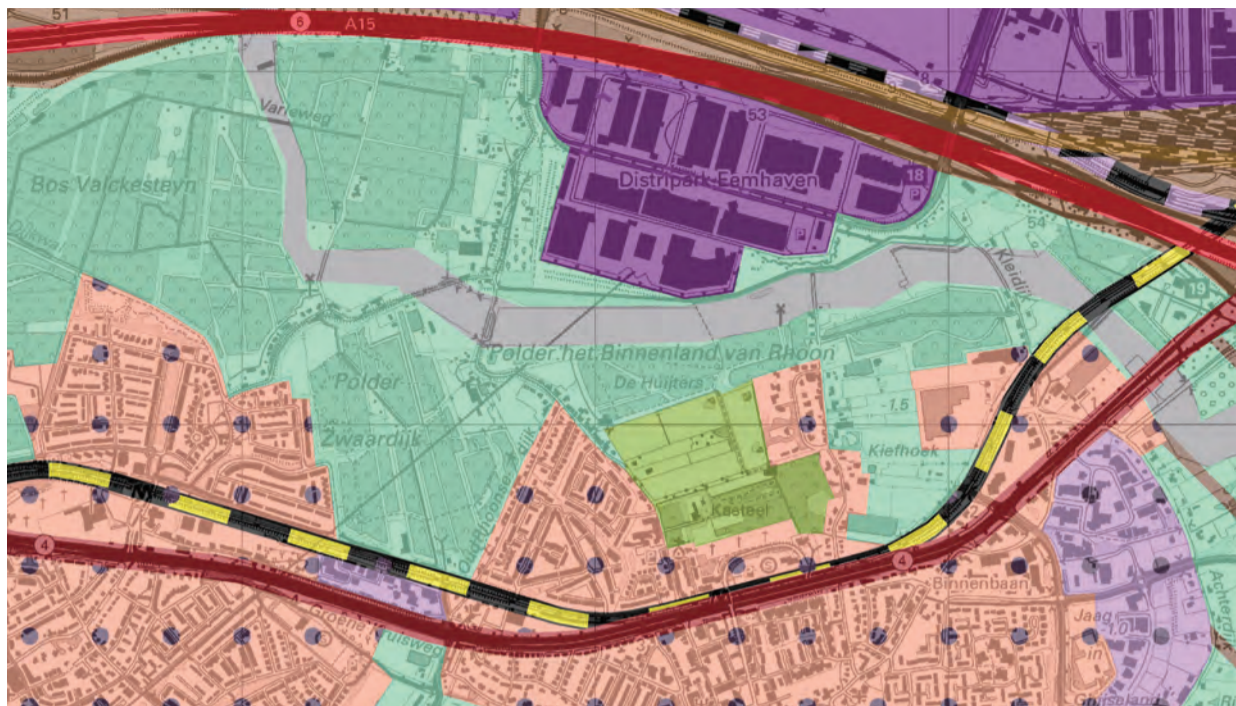

Jaarlijks wordt de Provinciale Structuurvisie voor het ruimtelijk beleid geactualiseerd. Er zijn altijd wel interessante onderwerpen aan de orde. Zo ook aan het begin van 2013.

De SER-Ladder

De SER-ladder, geïntroduceerd door de Sociaal Economische Raad, is een richtlijn waarin voorwaarden zijn opgenomen voor het ontwikkelen van nieuwe bedrijvenlocaties.

Er wordt achtereenvolgens gekeken of een nieuwe bedrijvenlocatie op bestaande bedrijventerreinen kan; of er ruimte te vinden is door herstructurering; of de huidige ruimte effectiever benut kan worden; en pas daarna: of uitbreiding van het stedelijke gebied gewenst is. Een voor-

stel van fractielid Chris Schaapman deze "ladder" voortaan ook toe te passen op woning- en kantorenbouw werd overgenomen.

In plaats van "SER-ladder" wordt nu gesproken van "Ladder voor duurzame verstedelijking". Prachtig toch?

Windenergie

Het plaatsingsbeleid windenergie (vastgesteld na een uitgebreide inspraakprocedure waarbij niet alleen gemeenten en maatschappelijke organisaties, maar ook burgers nadrukkelijk betrokken werden) moest in de Provinciale Structuurvisie worden opgenomen. Vreemd genoeg kwam de Hoeksche Waard te elfder ure met een plaatsingsschema waarin locaties waren opgenomen die eerder door de Staten waren afgewezen. Dat

is jammer, omdat je als volksvertegenwoordiger voorstellen uit een gebied op voorhand niet wilt afwijzen. Maar helaas kon dat in dit geval niet anders.

Oostvlietpolder Leiden

Bij het aanwijzen van bedrijventerreinen vinden wij een regionale visie van belang. Het groen houden van de Oostvlietpolder bij Leiden heeft weliswaar onze voorkeur, maar dan moet het niet zo zijn dat het beoogde bedrijventerrein elders in de regio terecht komt op een plek waar het nóg minder gewenst is. Het onderzoek naar een alternatieve locatie duurt volgens ons wat lang. In de discussie hebben wij aangegeven dat we voor de zomer duidelijkheid willen hebben. Het ziet er naar uit dat dit gaat lukken.

Molendijk Rhoon

Bij Rhoon ligt een gebied dat groen en recreatie als bestemming heeft en dat gedeeltelijk bebost is ter compensatie van bebouwd ("rood") gebied in de omgeving. Het gebied (zie afbeelding), dat aansluit op de kasteeltuinen, staat onder druk van allerlei stedelijke functies. Gedeputeerde Staten stelden, op verzoek van de gemeente Albrandswaard, voor om dit gebied binnen de "rode" contour te brengen. De gemeente heeft ons echter niet kunnen overtuigen van de noodzaak van deze wijziging. Ons amendement om het voorstel niet te volgen, zodat we als Staten invloed kunnen blijven uitoefenen in dit gebied, werd overgenomen. Onze fractie wil eventuele "rode" ontwikkelingen alleen mogelijk maken door deze vanuit het groene karakter van het gebied te bezien. Een groot draagvlak is daarbij voorwaarde. Reageren? h.van.dieren@statenzh.nl

Henk van Dieren, Statenlid SGP

Een geheel nieuwe provinciale visie

In 2010 hebben Provinciale Staten een ruimtelijke visie op Zuid-Holland vastgesteld: de Provinciale Structuurvisie (PSV).

In die visie staat precies beschreven waar water, wegen, bedrijventerreinen, parken, bossen, woonwijken etc. zijn of passend zouden zijn. Ook op allerlei kaartmateriaal is dit aangegeven, digitaal terug te vinden op www.pzh.nl/kaarten. Door nieuwe plannen van gemeenten, het Rijk of de provincie wordt de visie jaarlijks geactualiseerd. Zie ook het artikel daarover van Henk van Dieren. Intussen gaat de visie echter grondiger op de schop: het is tijd voor een totale herziening. Daarvoor zijn vier redenen.

1. Het is nodig om de zogeheten provinciale belangen opnieuw te beschrijven en vast te stellen, met name als het gaat om de ruimtelijke kwaliteit.

2. Een groot deel van het ruimtelijke beleid, bijvoorbeeld op het gebied van landschappen en verstedelijking, wordt meer en meer aan provincies en gemeenten overgelaten. De verantwoordelijkheid van het Rijk is beperkt tot dertien nationale belangen, zoals een goed vestigingsklimaat, een degelijk (spoor)wegennet en de waterkwaliteit. Zuid-Holland moet beschrijven en besluiten hoe om te gaan met de overgehevelde rijkstaken en met instrumenten zoals ruimtelijke visie, bestemmingsplannen en omgevingsvergunning. Een belangrijk punt is hoe de provincie haar eigen bovenregionale rol ziet.



3. Enkele ontwikkelingen vragen om een ruimtelijke vertaling. Bijvoorbeeld de veranderende economische omstandigheden en de veranderde vraag op de kantoren- en de woningmarkt, de bevolkingskrimp en de verhuisbewegingen tussen platteland en stad. De huidige visie is nog gebaseerd op groei.

4. De huidige visie heeft 2020 als planhorizon, terwijl gemeenten nu al bestemmingsplannen opstellen die doorlopen ná 2020. In het rijksbeleid en in diverse provinciale beleidsvisies wordt

een planhorizon tot 2030 gehanteerd. Ook voor de nieuwe PSV moet de horizon verder in de toekomst liggen.

In 2013 worden thematische bijeenkomsten belegd, die aansluiten op de vier genoemde punten. In 2014 wordt dan de integraal herziene visie op Zuid-Holland door Provinciale Staten vastgesteld. Klaar voor 2030!

Reageren? ch.schaapman@statenzh.nl

Chris Schaapman, Statenlid ChristenUnie

Arriva

Doordat bij Statenleden twijfel was gerezen over de wijze waarop de nieuwe openbaarvervoerconcessie zou worden ingevuld, kwam de Arriva-top naar het provinciehuis in Den Haag om informatie te geven. In een vorige uitgave van *Vizier* kon u hierover lezen. Die voorlichting was erg effectief, bij de aanwezige Statenleden verdween de scepsis ten aanzien van de vervoerder gaandeweg.

Helaas bleek het gegroeide vertrouwen onterecht. Het openbaarvervoerbedrijf slaagde er niet in alle bussen op de juiste plaats, de juiste tijd en met de juiste bestemmingsaanduiding te laten rijden. Bovendien werden velen, vooral ook scholieren, met een extreme prijsstijging gecon-

fronteerd. Dat had niets te maken met provinciale bezuinigingen, maar met het nieuwe systeem van prijsberekening waarbij Arriva verkeerde cijfers en verkeerde methoden gebruikte.

Veel reizigers en ouders namen contact op met onze fractie. Daar waren we blij mee, want de bedragen die genoemd werden steunden ons in de (spoed)debatten die over de kwestie werden belegd. De gedeputeerde nam de cijfers mee in haar overleg met Arriva, en binnen niet al te lange tijd leidde dit er toe dat de prijsstijgingen voor een groot deel ongedaan werden gemaakt. Gelukkig heeft Arriva ook de rest van haar zaken inmiddels redelijk op orde. Maar mocht dat bij u in de buurt niet het geval zijn, laat het ons weten. Wij zitten er boven op!

Reageren? wh.de.zoete@statenzh.nl

Willy de Zoete, Statenlid ChristenUnie

Fractie-adviseurs stellen zich voor



Wim van Duijn

De Statenfractie van ChristenUnie&SGP wordt ondersteund door verschillende fractieadviseurs. Zij zijn geen Statenlid, maar worden wel heel nauw betrokken bij de besluitvorming. In de serie "Fractieadviseurs stellen zich voor" laten we hen aan het woord.

Wat doe je in het dagelijks leven?

"Mijn naam is Wim van Duijn en ik kom uit Katwijk. Al sinds 1994 ben ik politiek actief in de gemeentepolitiek. Eerst acht jaar als raadslid en toen acht jaar als wethouder. Inmiddels geef ik als fractievoorzitter leiding aan de vijfokoppige SGP-fractie. In het dagelijks leven ben ik arts in een verpleeghuis en voorzitter van Stichting Schuilplaats, een christelijke hulpverleningsorganisatie voor Diaconaal Maatschappelijk Werk."

Wat drijft je om je voor de fractie ChristenUnie&SGP in te zetten?

"Ik wil graag politiek bedrijven vanuit mijn geloof, eerbiedig luisterend naar het Woord en verantwoordelijkheid dragend in het geheel van de samenleving. Met name het Bijbelse begrip "schild der zwakken" vind ik van wezenlijk belang om daar politieke handen en voeten aan te geven. De Statenfractie CU&SGP probeert ook vanuit die motivatie het werk in de Provinciale Staten te doen."

Wat wil je voor de Statenfractie betekenen?

"De provincie is een bestuurslaag waar je als gemeente en regio regelmatig mee te maken hebt. De eerste periode dat ik als fractieadviseur meedeed was ik wethouder. Je bent dan goed op de hoogte van de zaken die de gemeente en regio aangaan. Juist vanuit zo'n positie kan je de Statenfractie informeren hoe bepaalde besluiten landen bij gemeenten. Het zal niet bevreemden dat ik daarbij vooral mijn aandacht richtte op zaken die zorg en welzijn aangingen. Maar ook infrastructurele onderwerpen als de Rijnlandroute en de Westerbaan, twee belangrijke wegen voor regio en gemeente, zijn in deze periode van groot belang; de belangen hiervan kan ik ook bij onze fractieleden nader toelichten."

Hoogwaardig openbaar vervoer in Zuid-Holland Noord

In juni 2012 kregen Gedeputeerde Staten de opdracht om het HOV-netwerk Zuid-Holland Noord uit te werken als alternatief voor de RijnGouweLijn. HOV staat voor Hoogwaardig Openbaar Vervoer. Gedeputeerde De Bondt is in overleg gegaan met de betrokken gemeenten over beëindiging van bestaande overeenkomsten en het maken van nieuwe overeenkomsten. Tijdens de Statenvergadering van 30 januari 2013 lag het resultaat op tafel, inclusief het financiële kader. Om met dit laatste te beginnen: in juni 2012 was er een berekend dekkingstekort van 40 miljoen euro. Nu is dit omgebogen naar een overschot van 3 miljoen euro. Er lijkt nu een redelijk sluitend perspectief te zijn, al blijven er bij een project van deze omvang altijd onzekerheden. Als de gemeenteraden akkoord gaan, is er sprake van nieuwe overeenkomsten, zodat er be-

gonnen kan worden met de verdere voorbereiding en uitwerking van de uitvoering. Concreet gaat het om de aanpassingen van de infrastructuur voor twee treinverbindingen en een buscorridor.

Bij het besluit behoorde ook het beschikbaar stellen van subsidies van bijna 55 miljoen euro aan de gemeenten om infrastructurele maatregelen te treffen die met het openbaarvervoernetwerk te maken hebben.

Met deze besluiten is een belangrijke stap gezet op weg naar een betere bereikbaarheid van de regio.

Reageren? s.stoop@statenzh.nl

Servaas Stoop, Statenlid SGP

Column



Ruimte voor de boer

Als er één beroep is dat al heel lang wordt uitgeoefend, dan is het wel dat van boer. Het is van alle tijden en plaatsen. Het is ook een noodzakelijk beroep, dat zorgt voor ons dagelijks voedsel. Tegelijk is het een mooi beroep, zo dicht bij de natuur. Helaas is het ook een beroep dat onder druk staat. Dagelijks stoppen veel boerenbedrijven, ook vóór de crisis al. Schaalvergroting maakt het in veel gevallen niet eenvoudiger om te blijven ondernemen. Daarnaast heeft de boer in de afgelopen decennia veel kritiek gekregen, in het bijzonder als het gaat om de omgang met de natuur. In het brede maatschappelijke beeld werd het goede werk dat in deze sector gebeurt lange tijd overstemd. Dat lijkt te kenteren. En terecht.

De boer staat onder druk en verdient meer: meer waardering en meer mogelijkheden om te ondernemen. De boer is, anders dan veel mensen weten, al volop betrokken bij behoud en ontwikkeling van natuur. Ook de boer ontvangt, net als de natuurorganisaties, in een aantal gevallen subsidie voor natuurvriendelijke activiteiten. Dat is goed. Maar daarmee zijn we er nog niet.

Als we dit mooie beroep in stand willen houden mét onze mooie landschappen en natuurgebieden zullen we nieuwe wegen moeten inslaan. Uitbreiding van mogelijkheden en functies voor agrarische bedrijven. Nieuwe en/of intensievere samenwerking tussen boeren en natuurorganisaties. Voortbouwen op het vertrouwen dat daar waar boer en natuur zo van elkaar afhankelijk zijn, er ook een goede relatie zal zijn tussen mens, dier en natuur. Het mogelijk maken voor boeren om ondernemer te blijven en het aantrekkelijk maken om steeds actiever aan natuurbeheer te doen.

De boer zelf is wel wat gewend. De boer gaat tenslotte al 'even' mee. Bovendien, de boer past zich wel aan, net als de natuur, maar ik zie graag dat we hem daarbij een noodzakelijk handje helpen: geef de boer de ruimte!

Chris Schaapman

De Commissaris vertrekt

Iedereen was verrast. In zijn nieuwjaarstoespraak op 9 januari van dit jaar kondigde Commissaris van de Koningin Franssen aan dat hij voor het eind van 2013 afscheid neemt.

Franssen: "Ook voor mij persoonlijk is de toekomst onbestemd. Dat heeft niets te maken met een snelle opheffing van de provincie Zuid-Holland (Franssen is voorstander van grotere landsdelen dan de huidige provincies, FM). Wel staat vast dat dit mijn laatste nieuwjaarstoespraak is als Commissaris van de Koningin in Zuid-Holland. Uiterlijk eind dit jaar zal ik het ambt van Commissaris neerleggen. Wat ik hierna ga doen weet ik nog niet, maar dit is een goed moment om het voornemen bekend te maken."

We wachten af wanneer de CdK vertrekt en hoe de Minister van Binnenlandse Zaken en Koninkrijksrelaties de opvolging regelt.

Flip Mak, fractiemedewerker

Meer draagvlak voor natuurbeleid

Al aan het einde van het jaar 2010 kon vastgesteld worden dat het Rijk onvoldoende geld heeft om de ambities voor de ontwikkeling van natuurgebieden uit te voeren. Ook de 200 miljoen euro die in 2011 extra ter beschikking werd gesteld, bleek onvoldoende. Dit geld was namelijk speciaal bedoeld voor het beheer en onderhoud van bestaande natuurgebieden.

Er wordt weleens vergeten dat er voor 2010 ook niet voldoende geld werd uitgetrokken om de gehele Ecologische Hoofdstructuur (EHS) vóór 2020 (zoals de Rijksoverheid dat wenste) te kunnen realiseren en beheren. Dit wordt nog eens extra bemoeilijkt door de vergeleken met andere provincies grote opgave in Zuid-Holland. De omstandigheden in onze provincie zijn extra moeilijk door de verstedelijkingsdruk in deze dichtbevolkte provincie. Bovendien hebben wij een top-agrarische sector waar we zuinig op zijn.

De nieuwe Zuid-Hollandse Nota Groenbeleid is gebaseerd op de afspraken met het Rijk en op het rapport van de interprovinciale commissie die een dwingend advies over de financieringsproblemen heeft opgesteld.

Het groenbeleid bestaat grofweg uit twee delen:

1. Groen en recreatie in en om de stad;
2. Ecologische Hoofdstructuur, waarbij vooral gedacht kan worden aan het landelijk gebied.



In de debatten hierover hebben we een aantal uitgangspunten gehanteerd:

1. Er moet duidelijkheid komen over toekomstige ontwikkelingen. Projecten waarbij er onvoldoende geld is voor het totaal van aankoop, inrichting en beheer, vallen af. De bestemming van het gebied moet zodanig zijn dat de agrarische sector zich normaal kan blijven ontwikkelen.
2. Er moet een gezonde economische basis zijn voor de agrarische sector, drager van het landschap. Dat is van groot belang voor deze belangrijke en gezichtsbepalende sector, maar ook voor het behoud van het open landschap.
3. Er moet aandacht zijn voor het fenomeen kavelruil en kavelpaden. Dat is de smeerolie voor de ontwikkelingen in het agrarisch gebied. Daar-

naast hebben we meer aandacht gevraagd voor innovaties. Denk bijvoorbeeld aan maatregelen bij bodemdaling en maasteelt.

4. Er moet aandacht zijn voor vrijwilligers. Op de uitvoering van het groenbeleid was in het verleden kritiek, maar juist de vrijwilligers hadden een positieve inbreng. We hebben bereikt dat de inzet van vrijwilligers nadrukkelijker een plaats in het beleid zal krijgen. Behalve vrijwilligers bepleitten we ook de inzet van particulieren. Voor onze insteek ontstaat intussen meer draagvlak.

Reageren? h.van.dieren@statenzh.nl

Henk van Dieren, Statenlid SGP

Paleis Noordeinde

Uitgave

ChristenUnie & SGP-Statenfractie en de provinciale verenigingen van de ChristenUnie en de SGP in Zuid-Holland.

Verschijnt 3 keer per jaar in een oplage van ruim 14500 exemplaren

Redactie

Rudy Ligtenberg, Flip Mak, Wim de Roos en Chris Schaapman

Contactadres fractie:

fractie@zuidholland.christenunie-sgp.nl

Informatie

ChristenUnie & SGP Zuid-Holland
Postbus 90602
2509 LP Den Haag
Telefoon 070-4417051
www.zuidholland.christenunie-sgp.nl

Adreswijzigingen

Bij verhuizing of opzegging graag een bericht naar het partijbureau.

Vormgeving en productie

Drukkerij Holland bv, Alphen aan den Rijn

Fotoverantwoording

Buitenopnamen voor zover niet anders vermeld: Flip Mak

april 2013



Paleis Noordeinde is sinds 1980 weer volop bekend. De Gouden Koets met daarin de Koningin, heeft op Prinsjesdag het paleis als vertrekpunt richting Ridderzaal. Nadat de Koningin de Troonrede heeft uitgesproken, keert zij weer terug naar Paleis Noordeinde. Daar volgt dan de bekende balkonscene.

In het gebied Noordeinde wordt in 1533 door Willem Goudt een bestaand huis verbouwd en vergroot.

Ruim dertig jaar later komt de weduwe van Goudt, inmiddels hertrouwd met Guillaume de Grand, in financiële problemen en moeten zij het bezit verkopen. Via verschillende eigenaren komt het in 1595 in handen van de Staten van Holland. De weduwe van Willem van Oranje, Louise de Coligny, die het huis sinds 1591 huurt, kan er blijven wonen, samen met haar zoon Frederik Hendrik. Hij laat het huis, dat inmiddels "het Oude Hof" wordt genoemd en dat sinds 1609 eigendom is van de Oranjes, door onder anderen architect Jacob van Campen ingrijpend verbouwen en vergroten. Het krijgt daarbij de vorm zoals we die vandaag nog kennen, in een classicistische stijl. Kenmerkend zijn de zuilen en de driehoekige frontons.

Het pand blijft daarna met tussenpozen de woning van verschillende Oranjes. Het komt via een erfenskwestie nog in Pruisische en bij de inval van de Fransen in 1895 in Franse handen, maar

daarna definitief in Hollands Staatsbezit.

Na zijn terugkeer uit Engeland krijgt de latere Koning Willem I de Oude Hof als paleis toegewezen. In 1817 wordt Paleis Noordeinde de Koninklijke residentie. Koning Willem II woont elders maar zijn opvolger, Koning Willem III, kiest Noordeinde wel als zijn woon- en werkpaleis. In 1876 geeft Willem III opdracht om de Koninklijke stallen in de Paleistuin te bouwen. In 1880 wordt zijn dochter, Prinses Wilhelmina in het paleis geboren. Ze blijft met haar moeder, Koningin Emma op Noordeinde wonen. Koningin Emma laat in er 1895 het Koninklijk Huis Archief bij bouwen.

Ook Koningin Wilhelmina en haar echtgenoot Frederik Hendrik kiezen Noordeinde als hun (winter)paleis. Wellicht is een grote brand in 1948 er de oorzaak van dat Koningin Juliana voor Paleis Soestdijk kiest. Noordeinde is tot 1980 niet meer als Paleis in gebruik. Wel blijven er dan enige diensten van het Koninklijk Huis in gevestigd.

Koningin Beatrix zal Paleis Noordeinde verlaten nu ze geen koningin meer is. Verwacht wordt dat Koning Willem Alexander het als werkpaleis in gebruik zal nemen.

Meer gegevens op www.paleizen.nl of www.koninklijkhuis.nl

Flip Mak, fractiemedewerker